DAILY
اراده
د افغان نشراتی مرکز ملي خپلواکه ورځپانه
سال تاسیس ۱۳۷۹ هـ ش

سال پنجم شماره ۱۵۳
شماره مسلسل ۷۷۹
شنبه ۴ سرطان ۱۳۸۴ هـ ش
۱۸ جمادی الاول ۱۴۲۶ هـ ق
25 June, 2005

PROPERTY OF ACKU
AFGHAN MEDIA RESOURCE CENTER
A.M.R.C

وزارت دفاع کشور:

در جریان عملیات یکصدو نه طالب مظنون کشته شده

نیروهای افغان و امریکایی دیروز پایان عملیات بزرگ نظامی در جنوب غرب افغانستان علیه شورشیان مظنون طالبان را اعلان نموده اند. مقامات وزارت دفاع افغانستان میگویند در جریان این عملیات یکصدو نه طالب مظنون کشته شده اند قوماندانان ارشد طالبان ملاء داد الله و ملاء برادر یکبار دیگر موفق به فرار شده اند سخنگوی طالبان عبدالطیف حکیمی کشته شدن تنها نه نفر به شمول ملاء محمد عیسی یکی از قوماندانان طالبان را تأیید کرد وی دیگر ادعا های دولت را رد نمود تعداد دقیق تلفات تا کنون بطور مستقل روشن نشده

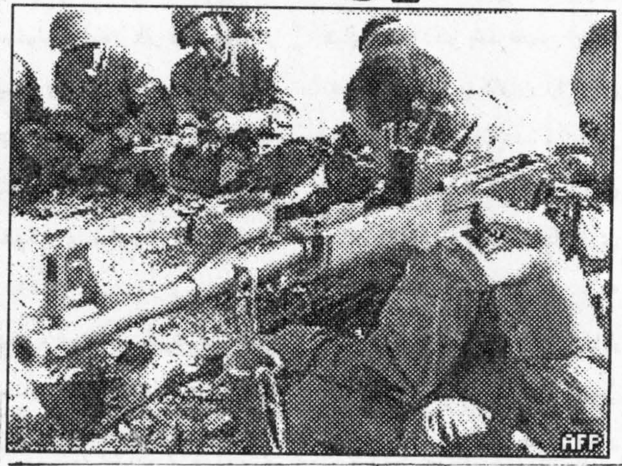

سلسله اختطاف اطفال ونوجوانان در کندز

افزایش یافته است

پدر محبوب الحق نوجوان ۱۵ ساله اختطاف شده ،مسکونهء فامیلی های شرکت سپین زر شهرکندز که از فراق پسرش سخت غمگین و عصبانی است، میگوید: ((ما هیچگونه خصومت شخصی با کسی نداریم، ولی نمی دانم که پسرم چرا و توسط کی اختطاف شده است.))

شمس الحق به آژانس خبری پژواک گفته است:((پسرم متعلم صنف نهم لیسه شیرخان بود که یکماه قبل حین رفتن به مکتب، اختطاف شده و با وجود تلاشهای زیاد ما، تا هنوز لادرک است .))

پدر محبوب الحق میگوید که وی از اختطاف پسرش به مسؤولین امنیتی اطلاع داده و از طریق رادیو وتلویزیون نیز مکرراً اعلان پخش شده است ، ولی نتیجه نه داده است.

مل پاسوال مطلب بیگ قوماندان امنیه ولایت کندز اظهار میدارد: ((یک تعداد افراد مسلح غیرمسؤول دست به چنین اعمال میزنند که ما ازدیرزمان درتلاش گرفتاری آنان هستیم اما متأسفانه اختطاف کننده گان تا هنوز شناسایی ودستگیرنه شده اند .))

وی در مورد رقم مشخص اختطاف اطفال معلومات ارائه نه کرد.

این درحالیست که، حسیب الله۱۵ ساله پسر دیگر، باشنده ترکمنهای ناحیه سوم شهر کندز نیز ازیکماه به اینسو مفقود میباشد.. ص ۴

دکورنیو چارو وزارت

یو شمیر مسوولین دمخدره موادو په قاچاق کې تورنوي

دکورنیو چارو وزارت لەنښەيي توکو سره دمبارزې اداره وايي چې دمخدره موادو پەقاچاق کې ځينې دولتي چارواکي دپردې ترشالاس لري. ۴مخ

د لوی او بښونکي خدای په نامه

سرمقاله

اصلاح اداره یا ابقای اداره؟!

برای سومین بار دولت، در برابر چالش های بزرگ داخلی و خارجی تعویض و تبدیلی والی ها را سردست میگیرد.

شاید از دیدگاه مسوولین این امر نتایج و اثراتی در جهت بهبود کار ها داشته باشد، مگر نمیتوان نسبت به آن خوشبین بود.

دولت ما از نظر ساختار کاملاً بسته و خط کشی شده است، واین خط کشی میراث همان اجلاس بن است که برای ما به ارمغان مانده است.

هر چند اثرات و تصمیم گیری های را که در اجلاس بن پدید آمد، میتوان مورد تأیید قرار داد، زیرا کم از کم را هکارهای سیاسی ژرفی را برای ساختار یک دولت به میان آورد، و همکاری و همیاری کشور های جهان و ملل متحد را برای ما میسر ساخت مگر اثرات دیگری را نیز با خود به ارمغان آورد که خرچنگ وار ناخن بر استخوان ما فرو میبرد که ما نتوانسته ایم تا کنون خود را از چنگ و آسیب آن رهایی بخشیم.

با آنکه نزدیک به چهار سال ازین اجلاس میگذرد، مگر عوامل باز دارنده یی که از درون ادارهء دولتی از همان آغاز به ارث گرفته تا کنون همچنان لا علاج و غیر قابل مداوا برجا مانده است.

آیا میتوان ملحوظات و مصلحتهایی را که ادارهء دولت از همان آغاز با آن آمیختگی پیدا کرده از نظر دور داشت؟ ص ۴

توزیع نمرات زمین در دو شهرک جدید برای عودت کنندگان آغاز یافت

توزیع بیش از ده هزار نمره زمین در دو شهرک جداگانه برای عودت کنندکان در ولسوالی های کلکان ولایت کابل و بگرام ولایت پروان آغاز گردید.

حفیظ ندیم مسؤول امور فرهنگی وکمپیوتر وزارت امور عودت مهاجرین، به آژانس خبری پژواک گفته است که درا ین دو شهرک برای مهاجرین وبیجا شده گان کابل ۱۵۰۰ نمره زمین ص۴.

دکندهار چارواکي

په میانشین کې د ۷۳ تنو طالبانو دوژلو او د۵۵ تنو دژوندي نیولو ادعاکوي

دکندهار ولایت چارواکي وايي چې دمیانشین ولسوالۍ په جګړه کې چې په تیره اونۍ کې پای ته ورسیده ۷۴ طالبان وژل شوي او ۵۵ تنه یې ژوندي نیولي دي.

دکندهار والي ګل آغا شیرزي پژواک خبري آژانس ته ویلي چې دولتي سرتیرو دمیانشین ولسوالۍ نه وروسته اوس دزابل دای چوپان ولسوالۍ او ارزګان ولایت ځینو سیمو ته خپل عملیات پراخه کړي دي.

دکندهار دامنیې قوماندان جنرال محمد ایوب سالنګي ویلي چې په وژل شویو طالبانو کې دهغوی پنځه تنه مشهور قوماندانان ملا محمد عیسی ، ملا محمد غني ، ملا ثابت الله ، صبغت الله او حمید الله وژل شوي دي ۴ مخ

مکتب دیگری در لوگر به آتش کشیده شد

مکتب ابتدائیه نسوان ولسوالی برکی برک ولایت لوگر به آتش کشیده شد.

خواجه ظاهر الدین سرمعلم مکتب مذکور در رابطه به آژانس خبری پژواک گفته است که دو صنف درسی با دو تجیر بطور کلی حریق گردیده است.

وی افزود: ((افراد متذکره بالای اتاق ها و تجیر های مکتب تیل پاشیده و بعداً آنرا آتش زده اند.))

در این مکتب ۵۶۷ شاگرد از صنف اول الی چهارم درس میخواندند.

حمیدالله و نور حسن محافظین مکتب میگویند ((حوالی دوازده شب بود که شش نفر داخل مکتب شدند و مکتب را آتش زدند.))

ایشان به آژانس خبری پژواک گفته اند: ((نخست ما را خارج از مکتب به یک درخت بستند، سپس مکتب را آتش زده فرار نمودند.)). نصیر مسعود، قوماندان امنیه ولایت لوگر گفته است: ((افراد ما مصروف گزمه بودند که برای آنها خبر آتش زدن مکتب رسید.))

قومندان امنیه محافظین مکتب را متهم به دست داشتن با سارقین نموده گفته است که، تحقیقات از آنها جریان دارد.

واقعه مشابه یکماه قبل در منطقه قلعه عبدالرحمن ولسوالی برکی برک به وقوع پیوسته بود که در نتیجه آن مکتب حریق گردیده اما تلفات جانی در قبال نداشت.

نبود برق

باعث سقوط تولیدات عده از شرکت ها در پارک های صنعتی شده است

تعدادی از مالکین شرکت های تولیدی واقع در پارک های صنعتی پلچرخی ادعا دارند که از یک هفته بدین سو، ماشین آلات آنها به علت نبود برق متوقف شده است .

محمد اعظم رئیس شرکت تولیدی پلاستیک شاداب ، به آژانس خبری پژواک گفته است :((از روز پنجشنبه لین برق ما قطع شده است ، به هر جای که رفتیم این مشکل را حل نکردند.))

وی ضمن هوشدار از راه اندازی تظاهرات صلح آمیز در صورت عدم توجه به این مشکل شان افزود که تولیدات آنها از ۱۲۰۰ جوره سرپایی در یک روز به صفر تقرب نموده است . ص ۴

گسترش نفوس در شهر کابل باعث بروز مشکلات متعدد برای شهریان گردیده

تراکم بیش ازحد نفوس درشهر کابل باعث آلودگی محیط زیست گسترش امراض ساری تهدید کننده صحت شهروندان آن به حساب می آید.

تراکم کثافات ناشی ازازدحام بیش حد نفوس و وسایط نقلیه ، تخریب کانال ها ویا مسدودشدن آنها ، کمبود آب وغیره ، امروزه ازمعضلات عمده زندگی دراین شهراست .

اگرنفوس شهرکابل را حدود چهارمیلون نفر تخمین نمائیم وباالفرض هرنفربطوراوسط دریک شبانه روز نیم کیلو یا(۵۰۰ گرام) مواد فاضله تولید کند. ص ۴

گروه ۸ افغانستان را بررسی می کند

وزیران خارجه کشورهای عضو گروه ۸ در لندن تشکیل جلسه می دهند و وضعیت افغانستان، ایران، روند صلح شرقمیانه و تجارت جهانی اسلحه از جمله موضوع های مورد مذاکره آنان است.

مذاکرات وزیران خارجه گروه ۸ در ادامه جلسات سایر مقامات عالیرتبه کشورهای امریکا، آلمان، ایتالیا، بریتانیا، روسیه، جاپان، فرانسه و کانادا صورت می گیرد که دستور کار اجلاس سران را که قرار است از ۶ تا ۸ جولای در اسکاتلند تشکیل شود تدوین می کنند.. ص ۴

شماری از تحلیلگران

به همکاری امنیتی پاکستان بی باور اند

شماری از تحلیلگران سیاسی ادعای پرویز مشرف رئیس جمهور پاکستان مبنی برتداوم همکاری کشورش در مبارزه با تروریزم را بی اساس میدانند.

مشرف در تماس تیلیفونی اخیرش با آقای حامد کرزی بر تداوم همکاری کشورش در مبارزه با تروریستها، اطمینان داده است .

دراین تماس جانبین موافقه کردند تا دوکشورهمکاری های خویش را در عرصه های امنیتی تقویت بخشند .

اما حبیب الله رفیع تحلیلگرسیاسی همکاری مشرف را عاری از حقیقت خوانده افزود : ((دولت پاکستان بایداول از تربیه تروریستان د ر خاک کشورش و عبور آنها از مرز به داخل افغانستان ، جلوگیری کند،بعداً وعده همکاری را به کرزی بدهد.))

او همچنان علاوه نمو د: ((متاءسفانه پاکستان رول دو گانه را بازی میکند، بار ها وعده داده است که القاعده وتروریست را از بین میبرند ،ولی عملی نمیکند از یک دست پول می گیرد و با دست دیگر پول، به تخریبکاران می دهد.)). ص ۴

توسعه مناطق صحرایی در کشور

توسعه مناطق صحرایی در کشور به علت قطع درختان ، تغییرات ناگوار اقلیمی ، خشک سالی ها و حفر چاه ها به طور غیر مسلکی در حال افزایش است .

انجینیر حضرت حسین خاورین رییس عمومی جنگلات و علفچرهای وزارت زراعت، مالداری و مواد غذایی، در محفل تجلیل از روز جهانی مبارزه با توسعه صحرا ، گفت که این پدیده در ولایات جنوب غرب کشور مانند کندهار ، هلمند و نیمروز بسرعت درحال انکشاف می باشد . ص ۴

به ننګرهار څخه پارلمان ته څو کاندیدانو خپلې وسلې وسپارلې

له ختیځو ولایتونو څخه پارلمان ته ولاړو ځینو نورو کاندیدانو خپلې وسلې دبې وسلې کولو کمیسیون ته وسپارلې.

په دغو کسانو کې دننګرهار ولایت دکرنې او مالدارۍ پخوانی رئیس او قوماندان معلم سید عزیز زهیر، دننګرهار بانک پخوانی رئیس او قوماندان شهزاده مظلوم یار او دتورخم دسرحدي ګمرک مرستیال حاجي روح الله شامل دي ۴ مخ

پیوسته به گذشته

در افغانستان چه می گذرد

میر عبد الصمد حدید

۸ - افزایش مالیات و عوارض گمرکی: درحالیکه بیکاری، فقر اقتصادی و امرار معیشت بخور و نمیر جز لاینفک زنده گی اقشار مختلف مردم کشور شده و اکثریت خانواده ها را آزار می دهد و بعلت نبود سیاست های سالم اقتصادی و عدم کنترول بازار تورم و افزایش قیمت ها روند صعودی و رو به رشدی را می پیماید و پشاور بعنوان تعیین کننده قیمت ارز نقش اساسی را در تبادلات پولی و نظام اقتصادی کشور بازی می کند و در شهرهای بزرگ تجار از خریداران امتعه خود دالر و کلدار اخذ و برخی مالکان خانه ها، آپارتمان ها و دکاکین نیز از مشتریان داخلی کرایه ماهوار را به دالر و کلدار اخذ می دارند حتی اکثراً بین رشوه دهنده گان و رشوه گیران نیز دالر و کلدار تبادله می شود، مسئولین امور بجای حل معضلات اقتصادی مردم طرح افزایش مالیات وعوارض گمرکی را پیاده و استدلال می نمایند چون کمک های خارجی تا چند سال دیگر قطع می شود افغانستان برای اینکه بخود متکی باشد افزایش مالیات امر ضروری می باشد. لازم است به مسئولین امور که اغلب از غرب آمده اند و از زنده گی پر مشقت و مصیبت بار مردم افغانستان در گذشته و حال هیچ اطلاعی ندارند و سالهای طولانی دوری از وطن را در رفاه و آسایش و بدون تشویش نگرانی بابت نا امنی و هر روز در انتظار مرگ و یا حادثه ناگوار دیگری سپری ودر اینجا امکانات رفاهی و آسایشی به اضافه مقام و منصب بلند دولتی در اختیار شان می باشد و مصارف خانوده گی شان در خارج بهتر از قبل با انتقال مبالغ زیاد ارز خارجی از افغانستان تامین می گردد، خاطر نشان گردد که رشد اقتصادی و ایستادن کشور سرپای خود از راه افزایش مالیه میسر نمی باشد آنهم افزایش مالیه وعوارض گمرکی برای ملتیکه تمام امتعه و اجناس مورد ضرورت بشمول مواد اولیه محدود تولیدات زراعتی و صنعتی داخلی از خارج آورده می شود. جهت رفع مشکلات اقتصادی کشور بهتر است مسئولین امور در قدم اول از حیف و میل، غارت و چپاول کمک های خارجی بوسیله اینجوها و جنایتکاران داخلی جلوگیری و ازین کمکها در ساختار های زیربنایی و صحت استفاده شود، در امور اعمار بند و آنهار سرمایه گذاری گردد تا هم برق مورد نیاز تولید و از خارج وارد نگردد وهم زمین های زراعتی و بایر آبیاری شود در بخش بازسازی و اعمار فابریکات جن و پرس، قند، شکر و نساجی سرمایه گذاری شود تا دهقانان برای زرع پخته و لبلبو تشویق و از محصولات آن روغن شکر و پارچه جات مورد ضرورت تولید گردد در بخش بازسازی معادن، بازسازی و اعمار فابریکات سمنت که مواد اولیه آن در کشور فراوان و نیازمندیها روبه افزایش می باشد مصرف شود. استفاده معقول از کمکهای خارجی در بخش های که ذکر شد ضمن اینکه تعداد زیادی بیکاران را برای اشتغال جذب می کند در کنار سکتور های صنایع و معادن سکتورهای زراعت و مالداری نیز تقویه و وابستگی مردم به اجناس وارداتی کاهش و از خروج ارز از کشور نیز جلوگیری می شود وقتی رشد و شگوفایی اقتصادی ایجاد شد در آنصورت اگر مالیه عوارض گمرکی افزایش یابد به نفع کشور و اقتصاد ملی خواهد بود، برای متوازن ساختن بودجه صرفه جویی از راه های معقول دیگری می باشد که باید مورد تجه قرار گیرد، درحالی ده ها میلیون جهت خرید موتر های لوکس و گران قیمت برای مسئولین وزارتخانه ها و روسای دوایر مصرف شده که مردم برای تهیه نان و پوشاک عادی مورد ضرورت خود مشکل دارند استفاده از موترهای لوکس و تجمل پسندی در چنین شرایطی غیر عاقلانه و دور از انصاف خواهد بود، سالانه صدها میلیون دالر در نماینده گی های سیاسی افغانستان در خارج مصرف وتصور می گردد موجودیت بسیاری از نماینده گی ها سمبولیک باشد. واین حضور سمبولیک می تواند باید با یک یا دو نفر کارمند سیاسی و دو تا سه نفر کارمند محلی تأمین شود. دها ها نفر کارمند سیاسی و ده ها نفر کارمند محلی در بخش های مختلف نماینده گی های افغانستان در کشور های همسایه مشغول کار اند واکثراً سالانه ده ها هزار دالر معاش ماهوار خرج دسترخوان و کرایه خانه دریافته و از موترهای لوکس و گرانقیمت استفاده می نمایند ولی قادر نیستند و یا تمایل ندارند حد اقل مشکلات مهاجرین و اتباع افغانستان را برطرف سازند، مسئولان و مشاورین وزارتخانه ها و نماینده گی های سیاسی شاید تصور کنند اگر چنین موترهای لوکس سوار نشوند و به خانه های لوکس و تجملی اقامت نکنند برای شان کسرشان بوده کسرشان به آنها کسر شان به کشور خواهد بود. که این تصور نادرسی می باشد، مصلحت گرایی و کورنش در مقابل خارجیان و در نظر نگرفتن منافع ملی کشور در مقابل تامین منافع بیگانه گان، فقر اقتصادی و بدبختی مردم، وجود هزاران متهم زندانی صدها هزار کارگر و صدها هزار مهاجر افغانی در کشور های همسایه که بدترین نوع تحقیر و اهانت به آنها روا داشته می شود و وفات روزانه ده ها نفر زن مرد و طفل بخاطر نبود دوا و داکتر شفاخانه در داخل کشور کسر شان می باشد. همسان زنده گی کردن با مردم افتخار محسوب می شود....

۹ - استقرار دموکراسی در لابلای دگرگونی های بوجود آمده یکی از دست آوردهای اداره های موقت و انتقالی می باشد که به آن ارج می گذارند، دموکراسی که حق مسلم و طبیعی هر جامعه می باشد یک چوکات معیین دارد که جایگاه و موقعیت خود را متناسب به شرایط حاکم جامعه به مرور زمان و به تدریج تثبیت می نماید و جهت برآورده شدن این مامول باید راه های طولانی و دشواری پیموده شود مسئولان جدید الورود در صحنه سیاسی افغانستان با الهام از روشهای زنده گی در غرب علاقمند هستند دموکراسی حاکم در غرب را در افغانستان پیاده کنند. در حالیکه شرایط و اوضاع افغانستان فرهنگ و عقاید مردم افغانستان با دموکراسی غربی فاصله طولانی دارد..

ادامه دارد....

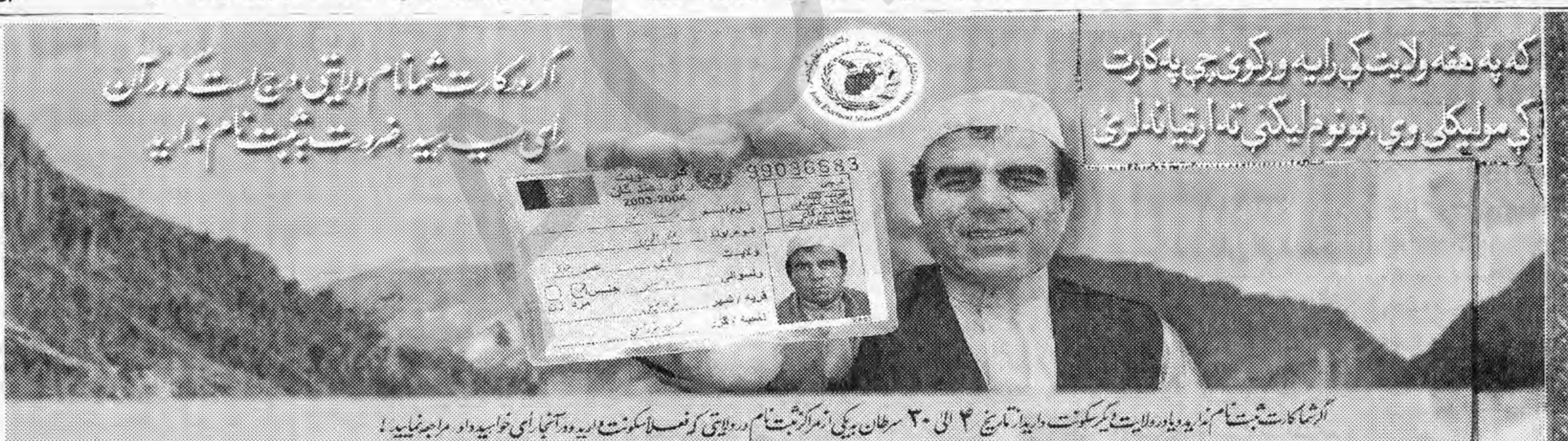

دوره ثبت نام رای دهندگان: ٤ سرطان الی ۳۰ سرطان

انتخابات ولسی جرگه وشورا های ولایتی در ۲۷ سنبله دایر می گردد. جهت رای دادن شما به کارت ثبت نام رای دهی نیاز دارید.

تمام کارت های ثبت نام رای دهی که جهت رای دادن در انتخابات ریاست جمهوری استفاده می شد هنوز هم مورد اعتبار بوده و از آنها در انتخابات ولسی جرگه و شورا های ولایتی ١٣٨٤ نیز استفاده شده میتواند.

مراکز ثبت نام رای دهی از تاریخ ٤ سرطان الی ۳۰ سرطان در سراسر افغانستان فعالیت می نمایند.

چهار کتگوری ذیل مردم باید در دورهٔ ثبت نام به مراکز ثبت نام رای دهی مراجعه نمایند:

(۱) آنهایی که برای انتخابات ریاست جمهوری ثبت نام ننموده بودند یا کارت ثبت نام رای دهی شان را باخود ندارند.
(۲) آنهایی که کارت ثبت نام رای دهی دارند، اما نام ولایت متذکره در کارت های شان با ولایتی که آنها در آن زندگی می کنند و رای می دهند متفاوت است.
(۳) آنهایی که به افغانستان از کشور خارج عودت نموده اند. عودت کنندگانی که فعلاً در افغانستان مسکن گزین اند، باید به مرکز ثبت نام رای دهی همان ولایتی که در آن زندگی می کنند و می خواهند در آن رای بدهند، مراجعه کنند.
(٤) افغان هایی که بعد از انتخابات ریاست جمهوری به سن ۱۸ سالگی رسیده اند یا در ۲۷ سنبله ١٣٨٤ یا قبل از آن به سن ۱۸ سالگی می رسند.

به یاد داشته باشید که در انتخابات ولسی جرگه و شورا های ولایتی باید در ولایتی که اسم آن در کارت ثبت نام رای دهی شما تذکر یافته است رای بدهید.

بخاطر داشته باشید، ضرور نیست تا هر شخص ثبت نام کند!
هر گاه ضرورت به ثبت نام داشته باشید،
در نخستین فرصت هنگام دوره تجدید ثبت نام
به مرکز ثبت نام مربوطه خویش مراجعه نمائید.

د رایه ورکوونکو د نوم لیکنې دوره: چنګاښ ٤ - چنګاښ ۳۰

د ولسي جرګې او ولایتي شوراګانو ټاکنې به د وږي په ۲۷مه نېټه ترسره شي. د رایې ورکولو لپاره د رایه ورکوونکو د نوم لیکنې کارت ته اړتیا لرئ.

د نوم لیکنې ټول هغه کارتونه چې د ولسمشرۍ د ټاکنو د رایه اچونې په مهال کارول شوي وو، لا هم د اعتبار وړ دي او د ١٣٨٤ کال د ولسي جرګې او ولایتي شوراګانو د ټاکنو لپاره کارېدای شي.

د نوم لیکنې مرکزونه به په ټول هېواد کې د چنګاښ له ٤مې څخه د چنګاښ تر ۳۰مې په کار لګیا وي.

څلور ډوله خلک باید د نوم لیکنې مرکز ته د نوم لیکنې په اوږدو کې ورشي:

(۱) هغه څوک چې د ولسمشرۍ د ټاکنو لپاره یې نوم لیکنه نه وي کړې او یا یې د نوم لیکنې کارت ورک کړی وي.

(۲) هغه کسان چې د نوم لیکنې کارت ولري خو د هغه ولایت نوم پرې لیکل شوی نه وي چېرې چې دی اوس ژوند کوي او غواړي په کې رایه ورکړي.

(۳) هغه کسان چې افغانستان ته له بهر هېواد څخه راستانه شوي وي. راستانه شوي افغانان چې اوس افغانستان کې خای په خای شوي دي باید د هغه ولایت د نوم لیکنې یو مرکز ته ورشي چېرې چې شوی اوس ژوند کوي او غواړي په کې رایه ورکړي.

(٤) هغه افغانان چې د ولسمشرۍ له ټاکنو څخه وروسته ۱۸ کلن شوي وي او یا به د ١٣٨٤ کال د وږي په ۲۷مه یا له هغه د مخه ۱۸ کلن شي.
په یاد لرئ چې د ولسي جرګې او ولایتي شوراګانو لپاره به تاسو په هغه ولایت کې رایه ورکوئ چې ستاسو د نوم لیکنې په کارت کې ذکر دی.

په یاد ولرئ، ضرور نه ده چې هر څوک خپله نوم لیکنه وکړي!
کله چې نوم لیکنې ته اړتیا ولرئ،
د نوم لیکنې د تجدیدولو موده په ترڅ کې داد ترلاسه کړئ
چې د نوم لیکنې مرکز ته لاړ شئ.

زموږ هیواد، زموږ راتلونکی، زموږ رایه
کشور ما، آینده ما، رای ما

متصدی صفحه :زهره

خواندنیهای جالب

نقاشی های یک شامپانزه به لیلام گذاشته شد

سه نقاشی تجریدی که توسط یک شمپانزه به نام "کنگو" کشیده شده در لیلامی بونام (Bonham's) در لندن به لیلام گذاشته شد.

قیمت اغازین این سه نقاشی بین ۱۲۰۰ تا ۱۵۰۰ دالر تخمین شده بود که روز دوشنبه ۲۰ جون حدود ۲۳ هزار دالر فروخته شد. کنگو این نقاشی ها را در سه سالگی کشیده بود.

این سه تابلو جزو نقاشی های کنگو بود که در سال ۱۹۵۷ در "نمایشگاه هنر شامپانزه" به نمایش در آمد و گفته می شود که مالک یکی از نقاشی های کنگو، پیکاسو بوده است.

همراه با نقاشی های کنگو، یک تابلو از اندی وارهول از مجموعه نقاشی هایی که او برای رسمشان از ادرار استفاده می کرد، به لیلام گذاشته می شود.

وارهول برای خلق مجموعه "نقاشی های ادراری" اش از دوستانش دعوت می کرد که بر روی تخته های نقاشی پوشیده از رنگ مس، ادرار کنند.

لیلام بونام (Bonham's) در سال ۱۹۷۹ بر روی این تابلوی وارهول بین ۶۵ تا ۸۵ هزار دالر قیمت گذاشته بود.

کنگو در اواخر سالهای ۱۹۵۰ حدود ۴۰۰ نقاشی کشید که از سوی جهان هنر مورد تمسخر قرار گرفتند.

با این حال گفته می شود پیکاسو یکی از نقاشی های این شمپانزه را که هدیه گرفته بود، قاب کرده و به دیوار کارگاهش آویزان کرده بود. گمان می رود یکی دیگر از این نقاشی های را خوان میرو، نقاش هسپانیایی در اختیار داشته است.

هوارد روتکوفسکی، مدیر هنرهای مدرن و معاصر لیلامی بونام گفت: " صادقانه شک دارم که نقاشی های این شامپانزه پیشتر در معرض فروش قرار گرفته باشد."

او افزود: " فکر نمی کنم که کسی به اندازه کافی دیوانه بوده که این نقاشی ها را لیلام کرده باشد. من مطمئنم که لیلام های دیگر این اقدام ما را دیوانگی کامل می پندارند."

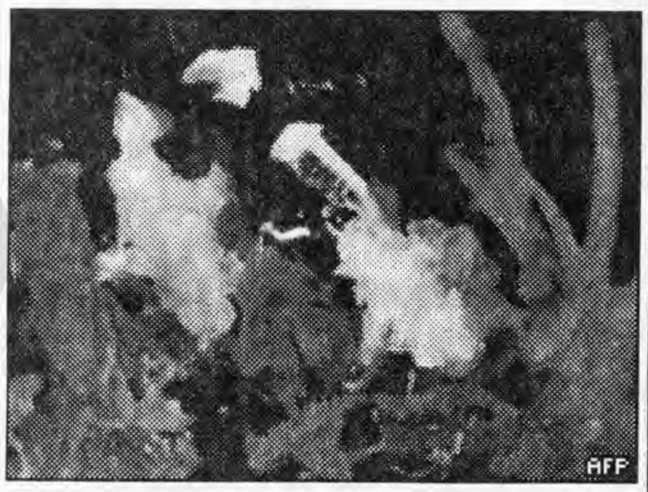

عکس های جالب

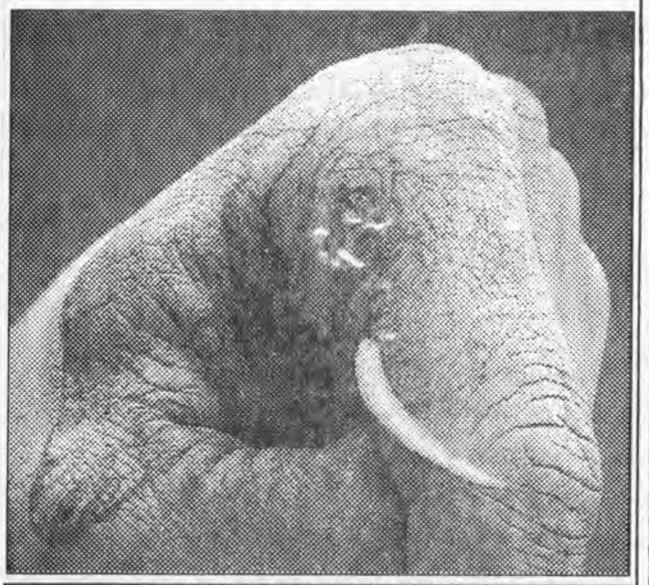

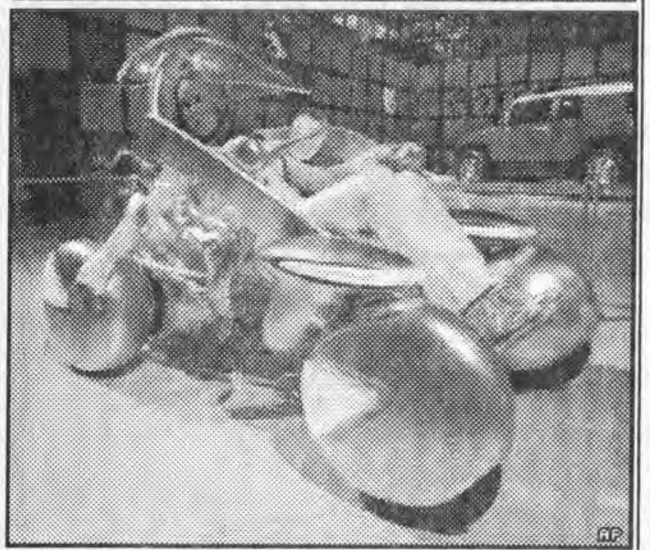

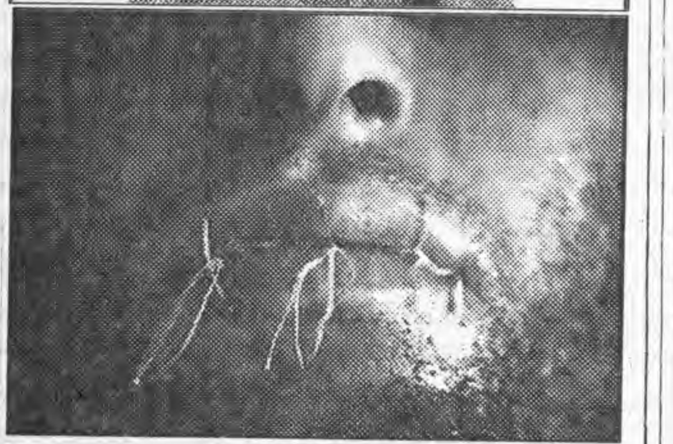

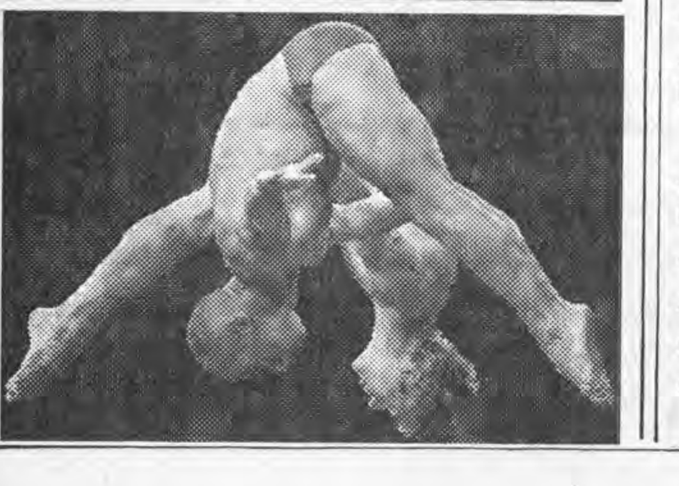

وسعت مناطق خشک زمین درحال افزایش است

گزارش تازه ای که توسط ائتلافی از دانشمندان تهیه شده است حاکی است که گسترش بیابان های زمین یک معضله فزاینده است که تلاش های جهانی برای مقابله با فقر و گرسنگی را به خطر می اندازد.

این گروه می گوید که مدیریت غلط در بخش کشت و استفاده سوء از شبکه های آبیاری در برخی مناطق، فشار غیرقابل تحملی بر نواحی خشک وارد آورده است.

این تیم که تحت نظارت سازمان ملل است تخمین می زند که وضعیت ۱۰ تا ۲۰ درصد مناطق خشک هم اکنون بدتر شده و هشدار می دهد که در صورت تغییر نیافتن عادات بشر، این مناطق لم یزرع خواهد شد و زندگی میلیون ها نفر را ناگوارتر خواهد کرد.

گزارش آنها تحت عنوان "اکوسیستم ها و رفاه بشر: بیابان زایی" آخرین سندی است که توسط پروژه "ارزیابی هزاره اکوسیستم" (MA) تهیه می شود.

این مطالعه چهارساله با مصرف ۲۲ میلیون دالر و با کمک ۱۳۰۰ کارشناس از ۹۵ کشور جهان انجام شده و دقیق ترین معاینه وضعیت مناطق خشک زمین تا به امروز توصیف می شود.

نویسندگان این گزارش می گویند که جلوگیری از تنزل مناطق خشک به مناطق بیابانی یک مشکل عظیم جهانی است.

آنها می نویسند: "با توجه به اندازه جمعیتی که در مناطق خشک زندگی می کنند، شمار کسانی که از بدل شدن آنها به بیابان زیان خواهند دید احتمالا بیش از هر مشکل زیست محیطی دیگر معاصر است."

مناطق خشک ۴۱ درصد سطح خشکی های زمین را می پوشانند و در حال گسترش هستند.

این مناطق محل سکونت تقریبا دو میلیارد انسان از جمله فقرزده ترین مردمان در آسیای میانه و شمال آفریقاست.

یکی از بزرگترین مشکلات این است که با خشک تر شدن زمین، خاصیت حاصلخیزی آن از بین می رود. این وضع باعث افزایش فقر و افزایش شمار پناهجویان می شود.

نویسندگان این گزارش تخمین می زنند که طی ۳۰ سال آینده توام با خشک تر شدن زمین هزاران نفر نیازمند نقل مکان به سکونتگاه های تازه و روی آوردن به عادات تازه خواهند بود.

این گزارش می گوید که دامنه تاثیر این پدیده از نواحی خشک بسیار فراتر می رود. طوفان های غبار از صحرای گبی در آسیا و صحرای آفریقا مسوول مشکلات تنفسی در مناطقی به دوردستی آمریکای شمالی خواهد بود.

اوریل سافریل، استاد پوهنتون عبری بیت المقدس و از نویسندگان این گزارش گفت که فشار جمعیتی و مدیریت غلط زمین از عوامل این روند است.

مدیریت بهتر کشت، آبیاری دقیقتر و اتخاذ استراتژی هایی برای ایجاد اشتغال برای مردمی که در نواحی خشک زندگی می کنند می تواند به حل مشکل کمک کند.

داشتن دوستان متعدد 'بر طول عمر می افزاید'

محققان می گویند که داشتن دوستان متعدد می تواند باعث افزایش طول عمر شود.

دانشمندان استرالیایی می گویند نشست و برخاست با دوستان صمیمی در سنین پیری حتی بیش از همنشینی اعضای خانواده به افزایش طول عمر کمک می کند.

تیم محققان تاثیر طیفی از عوامل اجتماعی،صحی و عادات شخصی را بر طول عمر بیش از ۱۵۰۰ فرد بالای ۷۰ سال بررسی کرد.

نتیجه این تحقیقات در نشریه "اپیدمی شناسی و صحت جمعی" (Epidemiology and Community Health) منتشر شد.

پژوهشگران از داده های موسسه "مطالعات طول عمر استرالیا" که جمع آوری آن در سال ۱۹۹۲ در آدلاید در جنوب این کشور آغاز شد استفاده کردند.

به عنوان بخشی از آن مطالعه، از داوطلبان سوال شد اندازه تماس شخصی و تیلیفونی آنها با شبکه های اجتماعی مختلف از جمله کودکان، بستگان، دوستان و معتمدان چقدر است.

این تیم سپس طی دهه بعدی میزان بقای داوطلبان را زیر نظر گرفت.

کاهش اضطراب

معلوم شد که تماس نزدیک با کودکان و بستگان، تاثیر ناچیزی بر میزان بقای فرد دارد.

با این حال، افرادی که دارای قوی ترین شبکه دوستان و آشنایان بودند احتمال زنده بودنشان در پایان دوره مطالعه بیش از کسانی بود که دارای کمترین دوستان بودند.

پس از به حساب آوردن متغیرهایی مثل عادات شخصی، سلامتی و زمینه های اجتماعی، شانس ادامه زندگی افرادی که به قوی ترین شبکه اجتماعی از دوستان تعلق داشتند ۲۲ درصد بیش از کسانی بود که به ضعیف ترین شبکه متعلق بودند.

این موضوع حتی در صورتی که فرد تغییرات عمده ای مثل مرگ همسر یا یکی از اعضای نزدیک خانواده را تجربه کرده صادق بود.

دانشمندان اشاره کردند که وجود دوستان در اطراف فرد احتمالا او را تشویق می کند بیشتر مراقب سلامت خود باشد و به علاوه از احساسات منفی همچون اضطراب و افسردگی در دوران سختی و ناخوشی می کاهد.

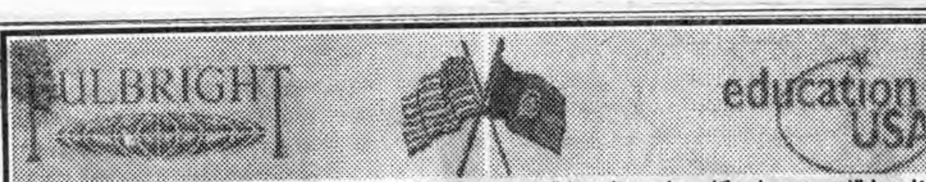

سفارت ایالات متحده امریکا و وزارت خارجه ایالات متحده امریکا با مسرت اعلام میدارد که درخواست ها برای

پروگرام سکالرشپ های فولبرایت اخذ میگردد

از اتباع افغانستان دعوت بعمل میاید تا برای سکالرشپ های فولبرایت بمنظور تحصیل در ایالات متحده امریکا برای سال سال ۲۰۰۶ – ۲۰۰۷ درخواست نمایند. مصارف تحصیل دو ساله در پروگرام ماستری تهیه خواهد گردید.

سکالر شپ های فولبرایت به انعده درخواست کننده گان اعطا خواهد گردید که برتری علمی، قیادت و تعهدی جهت بهبود روابط بین الفرهنگی از طریق تبادله بین المللی را نشان میدهند.

شرایط انتخاب

– شرایط علمی: باید دارای یک بک گراوند قوی باشند، که تصدیقنامه های نمرات (ترانسکرپت) تحصیلات عالی، وحد اقل سه نامه های معرفی توسط استادان انها را تشریح نماید.

– مهارت انگلیسی: همه کاندیدان باید امتحان توفل را سپری نموده و حد اقل ۵۵۰ نمرات اخذ نمایند.

– مصاحبه: با محصلین واجد شرایط مصاحبه صورت خواهد گرفت تا مهارت انگلیسی وانگیزه شخصی انها تعیین گردد.

تاریخ نهایی برای اخذ درخواست ها: روز پنجشنبه، ۱۴ جولای ۲۰۰۵

اتباع علاقه مند افغانستان باید شرح علاقمندی (Statement of Interest) وسی وی، (خلاصه تحصیل و تجربه کار) خود را (با نوشتن فولبرایت پروگرام روی پاکت) به دفتر امور عامه سفارت ایالات متحده امریکا تقدیم نمایند. درخواست ها بعد از ۱۴ جولای مورد غور قرار نخواهد گرفت.

شرح علاقمندی برای اشتراک در پروگرام های فولبرایت باید دارای اسم مکمل درخواست دهنده، تاریخ تولد و معلومات تماس، وتاریخچه مکمل تحصیل و کار باشد. همچنان لطفاً توضیح دهید که پروگرام تحصیلی فولبرایت چگونه میتواند به پیشرفت شخصی و مسلکی شما رشد داده و به جامعه افغانستان کمک خواهد نمود.

اسناد شما باید توسط مدارک ذیل مورد تائید قرار گیرد.

– تصدیقنامه های درجه لسانس و ترانکسرپت (اسناد نمرات و دیپلوم)
– سه قطعه نامه های سفارشی که یکی از انها توسط استخدام کننده فعلی تهیه گردید باشد.
– کاپی نتایج امتحان توفل، اگر اخذ گردیده.
– کاپی نذکره یا پاسپورت.

برای معلومات بیشتر به ویبسایت ما به ادرس ذیل مراجعه نمایند
http://afghanistan.usembassy.gov/wwwhschexch

دفتر امور عامه، سفارت ایالات متحده امریکا
کابل، افغانستان
تلفن: ۰۷۰-۲۰-۱۹۰۰، ۰۲۰-۲۳۰-۰۴۳۶

به همکاری امنیتی ...

موصوف ضمن اشاره به گرفتاری سه تروریست پاکستانی که میخواستند بالای خلیلزاد در ولایت لغمان حمله انجام دهند گفت که ، پاکستان به بهانه های همکاری کار خود را میکند .

سه جوان پاکستانی مسلح با دومیل کلا شینکوف ویک میل راکت اخیرا در منطقه سر خکان لغمان توسط نیروهای امنیت ملی دستگیر شده بودند.

قرار معلو مات معاون ریاست امنیت ملی ، دستگیر شده گان اعتراف نموده اند که قصد ازبین بردن خلیلزاد و علی احمد جلالی وزیر داخله را داشتند .

محمدحسن ولسمل یکی دیگرازتحلیل گران سیاسی،نیزهمکاری مشرف راوعده دروغین خواند .

به گفته وی ، مشرف همیشه میگوید که با دولت افغانستان همکاری مینماید اما هیچ وقت درعمل صادق نبوده است.

وی می گوید که مرکز القاعده وتروریستان درکشور پاکستان است و این کشور تا کنون نتوانسته است که ریشه آن را در کشور خود از بین ببرد پس چطور می تواند در افغانستان این همکاری را انجام دهد ؟

وی افزود : ((پاکستان یک کشور دوست نیست ، همیشه افغانستان را مستعمره خود فکر می کند مخصوصاً در دو دهه اخیر.))

وی افزود : ((پاکستان می خواهد دنیا را فریب دهد و افغانستان را یک مملکت ضعیف نشان دهد .))

گسترش نفوس در شهر...

دراینصورت در۲۴ساعت تراکم موادفاضله به ۲۰۰۰۰۰۰ کیلوگرام یعنی (دوهزار تن) خواهدرسید، این درحالی است که سیستم کانالیزاسیون این شهر ازکارافتاده و یا لااقل جوابگوی نیازمندی امروزی نمیباشد.

پوهنمل دکتورکوهدامنی رئیس شفاخانه مستورات سابق (میوند امروزی) میگوید : ((تر اکم کثافات بیشترازهمه باعث امراض گوناگون ساری از جمله مریضی های جلدی مانند : آب چیچک ، مرض گرگ یا Scabies امراض سمارقی یاقارچی (کلی) نزد اطفال ، امراض پارازیتی مانند : لشمانیا (سالک یا سالدانه) و... میگردد.))

اما شهریان کابل درمورد چه نظردارند؟

محمدرفیع باشنده حصه دوم خیرخانه به این نظراست که شاروالی به تنهایی نمی تواند ازعهده پاک کاری این همه کثافات شهربدرآید.

اوگفت : ((هرکس درحقیقت با ید شاروال خود باشد.))

اما ارائه جواب به این سوال که آیا شاروالی کابل با امکانات فعلی خواهد توانست ازعهده حل وفصل تراکم بیشترنفوس ، وسایط نقلیه ، مواد فُاضله انسانی ، جلوگیری ازاعمارمنازل خود سر ، غصب اراضی دولتی ، تهیه وارائه خدمات لازم شهری مانند اعمارشهرک های رهایشی یا توزیع نمرات زمین برای افراد بی سرپناه وغیره دراین شهر بدرآید تاهنوزدرعمل ناممکن بنظرمیرسد.

اراده

زیرنظرهیات تحریرانتشار میابد
موسس وصاحب امتیاز: حاجی سید داؤد
مدیر مسوول : ظهور افغان
معاون : سهراب دیدار

اراده در ویرایش و پیرایش مطالب دست باز دارد
آدرس: پروان مینه (ایستگاه سینمای بهارستان سرک مسجد حاجی میر احمد خانه نمبر۹۵)
تلیفون موبایل: ۰۷۰۲۲۴۷۸۷
تلیفون موبایل معاون: ۰۷۰۲۲۲۷۲۶

روزنامه آزاد وملی نشریه مرکزنشراتی افغان
اندیشه وعقاید مطرح شده ازسوی نویسنده گان به خودشان مربوط است
کمپوز و دیزاین: انجینیر محمد جمیل "امیری" و سبحان الله " داودزی "
چاپ: مطبعه مرکزنشراتی افغان
قیمت یک شماره ۳ افغانی

اصلاح اداره یا ابقای ...

بی قانونی، ضعف مدیریت و فساد واگیر و روبه گسترش از همان آغاز اداره را در چنگالش فشرد زیرا همه چیز بر اساس صوابدید و مصلحت انجام شد.

بعد از نزدیک به چهار سال با آنکه سه مرتبه دولت تحول کرد، مگر تغییر مثبتی را که محسوس باشد نمیتوان دید و دریافت. تشکیلات دولتی در سطوح بالا هر روز هر ماه و هر سال پندیده تر و متورم تر می گردد، مگر شاریدگی وضعف مدیریت بیشتر جلب نظر می کند.

یکی از دلایل آن ناتوانی دولت در ایجاد یک سیستم و به کار بستن شیوه های محافظه کارانه در اداره‌ء دولت و در سیاستهای بنیادی و زود رس اقتصادی و اجتماعی به شدت احساس میشود.

بار دیگر در حالیکه مردم از دست حکمرانان و کار گزاران در مرکز و ولایات به ستوه آمده اند، دولت با وجود توانایی هایی که از نظر بین المللی بدست آورد ولی در استفاده از آن از درنگ و توقف و تساهل کار میگیرد.

در حالیکه فرصت برای ایجاد یک اداره سالم هر روز به مقدار معتنابهی از دست می رود، مگر دولت بازهم از همان حربه‌ء کهنه و زنگ زده اش که تعویض و پایین و بالا کردن اشخاص و افراد است دست بردار نیست.

با این کار کرد ها پرسشهایی به میان می آید از جمله:

آیا دولت این افراد را به چه دلایلی از مقام شان دور می کند؟

اگر دلایلی وجود دارد، پس آزمون در پی آزمون خطای بزرگتر است. آیا اعتماد دولت ازملت تا این سرحد نزول کرده که هیچکس دیگری نمیتواند. کار را انجام بدهد و ما با قحط الرجال جبران نا پذیری روبرو هستیم.

وهمینگونه پرسشهایی فراوانی دیگر.

توسعه مناطق صحرايي ...

وی، افزود که در ولسوالی های کلدار، تاشگذر و شورتیپه ولایت بلخ، قرقین و خماب ولایت جوزجان نیز این پدیده در حال افزایش است که وزش ۱۲۰ روز شمال های موسمی یکی از عمده ترین دلایل آن می باشد.

قرار معلومات وی، در حدود دو فیصد تمام ساحات کشور (۱،۹ میلیون هکتار) جنگل وجود داشته که در سالهای جنگ ۵۰ فیصد آن از بین رفته و اکنون نیز روند نابودی آن ادامه دارد.

این جنگلات اکثراً در ولایات ننگرهار، پکتیا، کنر و نورستان موقعیت دارد.

به اساس معلومات دوست محمد امین معاون اداره ملی تحفظ محیط زیست، تحقیقات در افغانستان نشان می دهد که بعد از هر ۳۰ سال خشکسالی در افغانستان تکرار می شود.

این در حالیست که طی شش سال اخیر در کشور خشک سالی ادامه داشت که د ر بعضی از ولایات کشور باعث خشک شدن کاریز ها و باغها گردید.

پوهاند غلام نقشبند ناصری استاد فاکولته زراعت در زمینه میگوید که از جمله تدابیر تخنیکی برای جلوگیری از به وجود آمدن صحراها، تاء سیس فرش نباتی (بته جات) و غرس درختان گز برای ثابت نگه داشتن ریگهای سیار، مؤثر می باشد.

کنوانسیون مبارزه با توسعه صحرا در سال ۱۹۹۴ تاء سیس گردیدکه ۱۹۱ کشور جهان عضویت آنرا دارند. افغانستان نیز در سال ۱۹۹۵ عضویت این کنوانسیون را کسب نمود.

دکورنیو چارو وزارت ...

ددې اداري رئیس پاسوال سید کمال سادات دننګرهار ولایت په امنیه قوماندانۍ کې له مخدره موادو سره دمبارزې دادارې دودانۍ دجوړولو دبرې اېښودلو پر مهال وویل چې په افغانستان کې دمخدره موادو په کښت، تولید او قاچاق کې په سلو کې پنځوس کموالی راغلی دی.

سید کمال سادات وویل چې دنښه یي توکو په قاچاق کې غیر مسؤول وسله وال او ځیني دولتي چارواکي لاس لري او کېدلی شي چې په دې پیسو ځانونه پارلمان ته ورسوي خو نوموړي غیر دامسؤول وسله وال او دولتي چارواکي ونه نښودل چې څوک دي

دننګرهار ولایت له مخدره موادو سره دمبارزې دادارې مسوول احمد شاه همت وایي چې دغبر کولي په وروستي لسیزه کې یې په اچین ولسوالۍ کې شوېو عملیاتو کې ۱۰۰۰ کیلو ګرامه هیروین نیولي او ګڼ شمېر لابراتوارونه یې ړنګ کړي دي

ده داهم وویل چې ددوی ځواکونو دنښه یي توکو دقاچاق په تور ۲۹ کسان هم نیولي دي او دولت ته یې سپارلي دي

په میانشین کې د ۷۳ تنو ...

که څه هم دطالبانو ویاند مفتي لطیف الله حکیمي تیره ورځ نوموړې جګړه یوه تبلیغاتي جګړه بللې وه او ویلي یې وو چې په نوموړې جګړه کې دوی ته هیڅ تلفات نه دي اوښتي . خو نوموړي په یوه تماس کې ومنله چې په جګړه کې دیوه قوماندان ملا محمد عیسی اخوند په شمول اووه تنه جنګیالي یې وژل شوي دي

دا په داسې حال کې ده چې دائتلافي ځواکونو ویاندې سینډي مور منلي وو چې په دغه جګړه کې دوه هغه چورلکې چې دبریتانیا پوځ پورې اړه لرله زیانمنې شوې او په جګړه کې پنځه امریکایي سرتیري هم ټپیان شوي دي

دکندهار دامنیت آمر جنرال سالم احساس چې په خپله د ۴۵۰ تنو ملي پولیسو سره دجګړې په ډګر کې و. وویل چې په نیول شویو طالب جنګیالیو کې ۴۰ تنه ټپیان دي او ۱۵ تنه یې روغ دي

ده زیاته کړه : « ټول نیول شوي کسان موږ سره دي هر څوک کولی شي له نږدې څخه یې وګوري »

ده وویل چې میانشین ولسوالۍ په مکمل ډول له دوی سره ده.

سالم احساس داهم وویل چې په دغه جګړه کې درې تنه دولتي سرتیري مړه او ۴ تنه ټپیان شوي دي . په داسې حال کې تیره ورځ نوموړي د اوو تنو دولتي سرتیرو دوژلو خبر ورکړی و.

ERADA Daily

Daily Independent Publication, Publisher: Afghan Media Resource Center
Founder: Haji Sayed Daud, Chief Editor: Zuhoor Afghan(Mobil phone :070224787)
Deputy: Suhrab Didar (Mobil Phone: 070222726)
eradadaily@hotmail.com

نبود برق ...

موصوف علاوه نمود که گرچه بعضیاز شرکت های دیگر از جنراتور استفاده می نمایند اما مصارف جنراتور نسبت به برق بلند تر است .

محمد حلیم رئیس شرکت خراسان پلاستیک ، با اشاره به متوقف بودن تولیدات شرکت پس از قطع شدن برق اظهار داشت: ((از روز یکه برق رفته است شاگرد ها ی ما همه شان بیکار شده اند .))

وی علاوه نمود که معاش و نان حدود ۳۰ نفراز شاگردان و استادان شرکت بالای وی یک بار اضافی است .

انجنیر سید قاسم آمر شبکه برق پارک های صنعتی ضمن تائید این مطلب علاوه نمود که از جمله ۷۵ فابریکه فعال در این پارک صنعتی ۱۳ فابریکه آن به علت نبود برق از فعالیت باز مانده اند .

اما انجنیر متصل کومکی ، سرپرست پارک های صنعتی ضمن تاکید بر این که وظیفه پارک های صنعتی مهیا ساختن زمین ، برق و شبکه آب رسانی میدانند گفت که موضوع ترمیم برق وظیفه آنها نمی باشد.

توزیع نمرات زمین ...

شهرک ولسوالی کلکان دهمین و شهرک ولسوالی بگرام یازدهمین شهرکی است که از اواخر سال ۱۳۸۳ تا کنون جهت رفع مشکل بی سرپناهی مهاجرین و عودت کننده گان داخلی در ولایات مختلف کشور ایجاد میگردد.

به اساس معلومات انجنیر سمیع مشاور وزارت امورعودت مهاجرین، قرار است تا ختم سال جاری به تعداد ۵۰۰۰۰ نمره زمین در ۱۹ ولایت کشور در اختیار مهاجرین وبیجا شده گان داخلی قرار داده شود .

از اثر دونیم دهه جنگ گذشته ، علاوه بر بی جاشده گان داخلی در حدود شش میلیون افغان ، مجبور به ترک وطن گردیده که بعد از سقوط رژیم طالبان بیشتر از سه ملیون آنها به کشور عودت نموده اند .

گروه ۸ افغانستان را ...

مهمترین موضوع جلسه وزیران خارجه گروه ۸ کمک به بازسازی افغانستان و مقابله با تولید و تجارت مواد مخدر در آن کشور است.

در حالیکه سه ونیم سال از اجرای عملیات نظامی ائتلاف بین المللی در افغانستان و سرنگونی رژیم سابق طالبان می گذرد، کشورهای گروه ۸ در مورد لزوم کمک به این کشور توافق دارند.

به گفته خبرنگار امور بین المللی بی بی سی، مقامات بریتانیا، که ریاست دوره ای گروه ۸ را برعهده دارد، لزوم توجه خاص به افغانستان در خلال ده سال آینده را مطرح کرده اند.

قرار است داکتر عبدالله، وزیر خارجه کشور نیز در این جلسه حضور داشته باشد.

سال آینده، بریتانیا نظامیان بیشتری را در چارچوب نیروی واکنش سریع، که رهبری آن را برعهده دارد، به افغانستان اعزام خواهد کرد.

یکی از مسایل عمده ای که در اجلاس لندن مطرح خواهد شد نحوه مقابله با تجارت مواد مخدر در افغانستان است در حالیکه سال گذشته تولید تریاک در این کشور افزایش یافته و بخش عمده ای از هروئین عرضه شده در بازارهای اروپایی را تامین کرده است.

سلسله اختطاف اطفال ...

سمیع الله همسایه حسیب الله میگوید: ((حسیب در صنف هشت مکتب ترکمنها همصنفی ام بود که هنگام آمدن به مکتب گم شده و تا حال درکش معلوم نیست .))

به گفته سمیع الله، فامیل حسیب الله بعد از اختطاف پسرشان، به جای نا معلومی نقل مکان نموده است ، علت این اختطاف روشن نمی باشد.

در حالیکه سایر مسؤولین امنیتی ، دراین زمینه اظهار بیخبری می نمایند، اما یک مقام ارشد امنیتی ولایت کندز بدون تذکر اسمش ، ربودن این نوجوان را تائید کرده و افزود که آنها عنقریب گروه اختطاف کننده را دستگیر خواهند کرد.

همچنان جان آغا باشنده سردوره ناحیه دوم شهرکندز به تاریخ ۲۶ جوزا توسط دو تن از باشنده گان همان محل ربوده شد ،که والدین واهالی منطقه،رباینده گان رابا آن پسر دریک محوطه مخروبه دریافته ومتهمین رابه پولیس تسلیم نمودند .

جان آغا، به آژانس پژواک گفته است :((آنها مردم بد اخلاق بودند و میخواستند بر من تجاوز جنسی نمایند ، مگر پدرم همرای همسایه ها وکوچگی ها به وقت مناسب رسیدند ومرا نجات دادند.))

نصیراحمد یکتن ازشاهدان عینی که درگرفتاری این دو رباینده سهم داشت میگوید که هردو اختطاف کننده، درحالت نشه بودند .

به گفته پاسوال غلام سخی آمردفترقومانداني امنیه ولایت کندز این دو فرد دستگیر شده، بعد از طی مراحل قانونی ،رسماً به څارنوالی معرفی خواهند شد

له ننګرهار څخه ...

ددې کمیسیون درئیس محمد آصف قاضي زاده پر وینا نوموړو کسانو ۵۱ میله درنې او سپکې وسلې له زیاتو مهماتو سره کمیسیون ته سپارلي دي چې په کې دهشکې، زیکو یک، ماشیندار، هاوان، پیکا، راکټ او کلاشینکوفونه شامل دي.

ده زیاته کړه : « په دغو وسلو کې ۱۵ میله حاجي شهزاده، ۱۵ میله معلم سید عزیز او ۲۱ میله حاجي روح الله تسلیم کړي دي .»